

Årsrapport 2019 RPO Kvinnosjukvård Kvalitetsgrupp BB-vård (BBQ)



Anna Cala, Jönköping
Anna Hallberg Värnamo
Emma Lindqvist, Eksjö
Helena Avén, Västervik
Sofia Pihl, Linköping
Amanda Fagerkrantz, Norrköping
, Kalmar
Ann-Marie Berglund, verksamhetschefsrepresentant

Amning

Vi har en likvärdig amningsfrekvens i regionen vid mätning fyra veckor efter förlossningen, och ligger mellan 77-84 %.

Målet är att 85 % hel- eller del-ammar vid efterkontrollen och dedikerade amningsgrupper på de olika sjukhusen arbetar med detta.

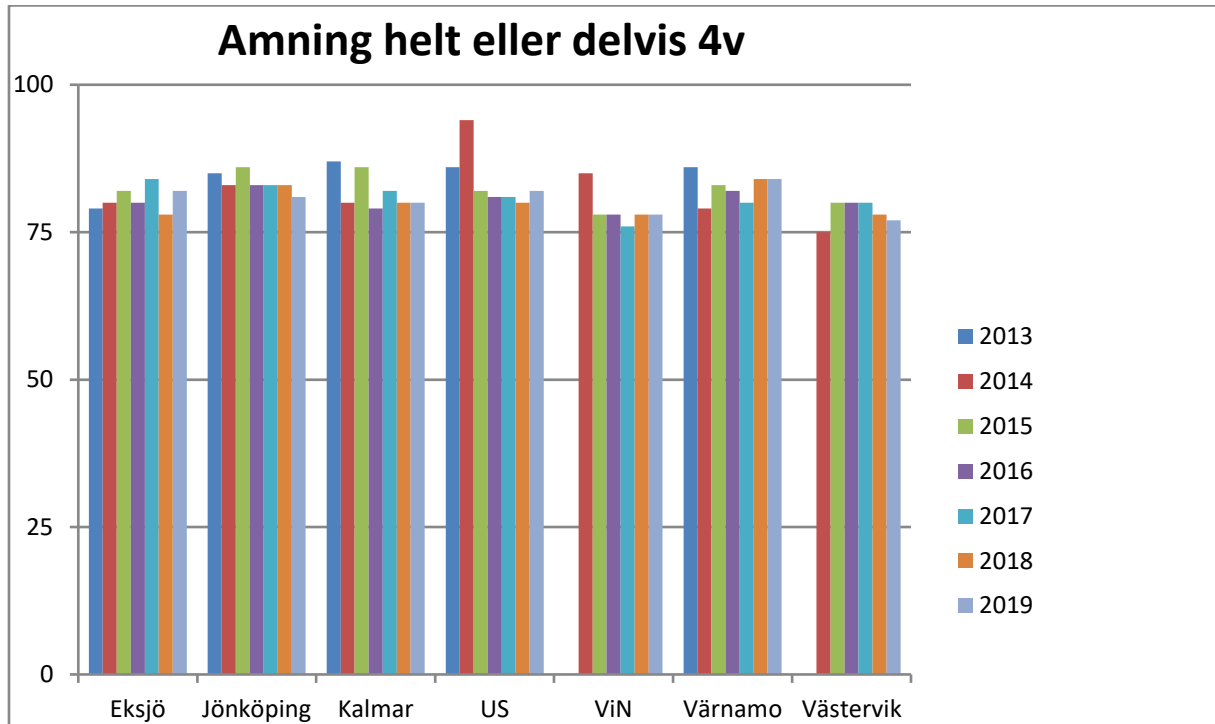

Postpartumsamtal

Målet är att samtliga förlösta patienter skall ha ett postpartumsamtal med barnmorska vid okomplicerad förlossning. Vid komplicerad förlossning hålls detta samtal av läkare.

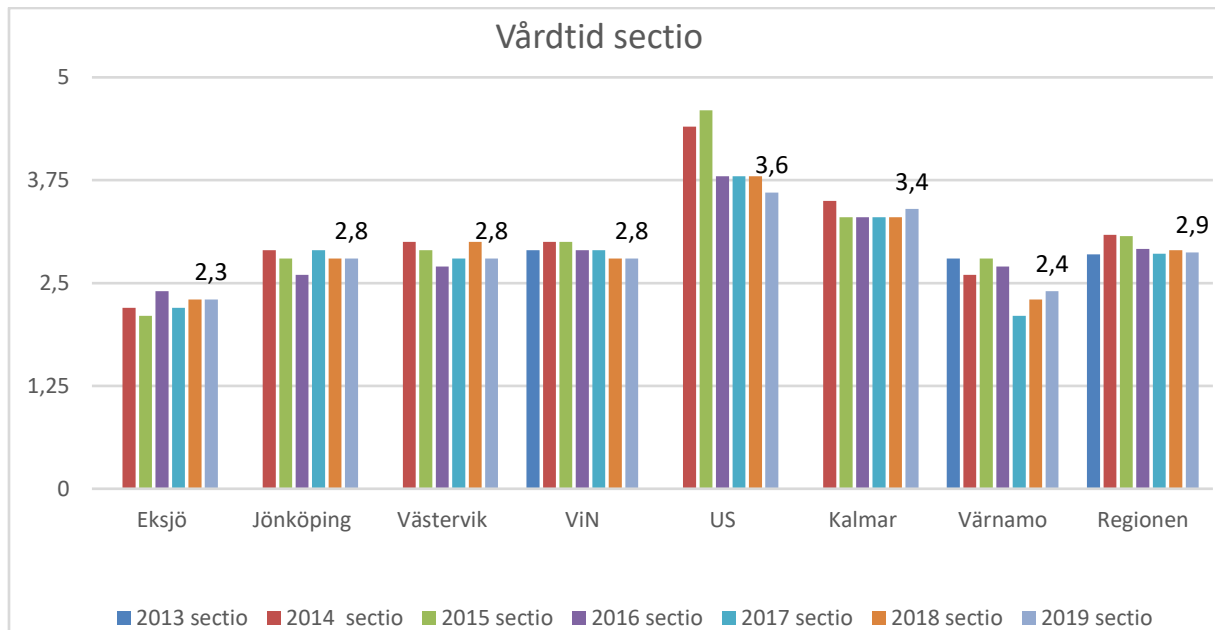

Anemi

Vi har i gruppen tagit fram ett regionsgemensamt PM för diagnostik och behandling av anemi postpartum som publicerades hösten 2018. I och med en samstämmig och tydlig rutin, hade vi förväntat oss en mer likvärdig bild för 2019. Noterbart är att Värnamo och Västervik fortsatt sticker ut från övriga kliniker då de tar prov på nära hälften av alla förlösta enligt aktuella siffror. I stort sett alla kliniker har ökat andelen Hb prov tagna på BB, jämfört med föregående år. Vad gäller andelen patienter med anemi som erhållit blodtransfusion post partum, ses en kraftig minskning jämfört med föregående år hos Kalmar och Värnamo. Att det är få patienter i dessa grupper, gör att det kan slå stort även vid små variationer från år till år. Det gäller särskilt för mindre sjukhus. Då rutiner för diagnossättning skiljer sig åt mellan klinikerna skulle det också delvis kunna förklara variationen i andel patienter med anemi.

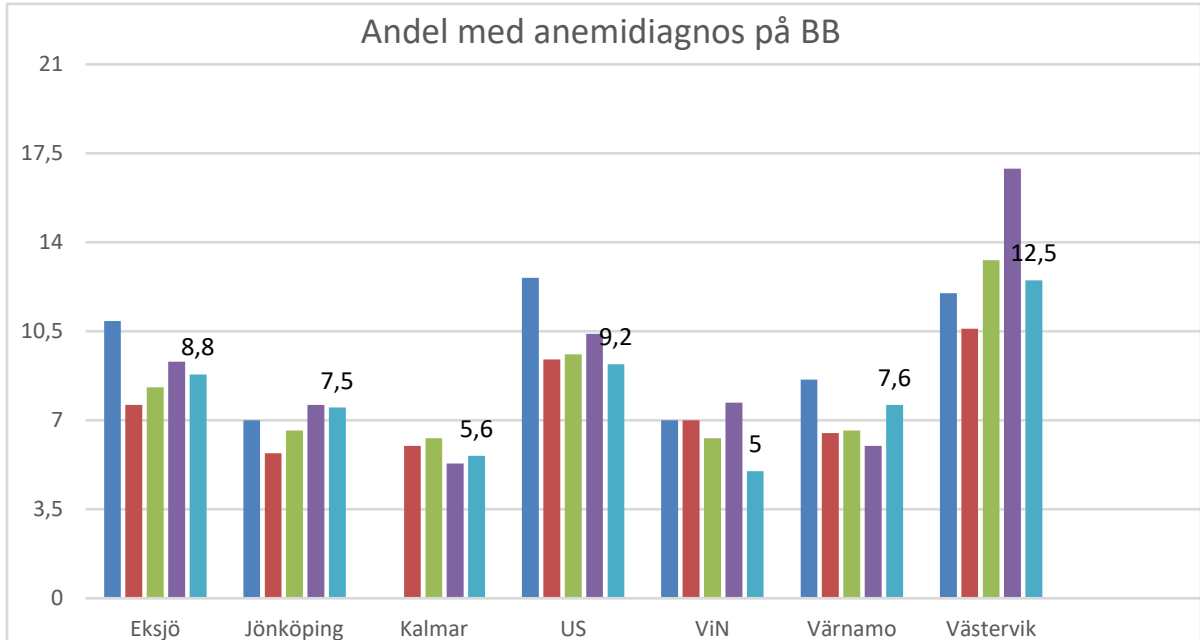
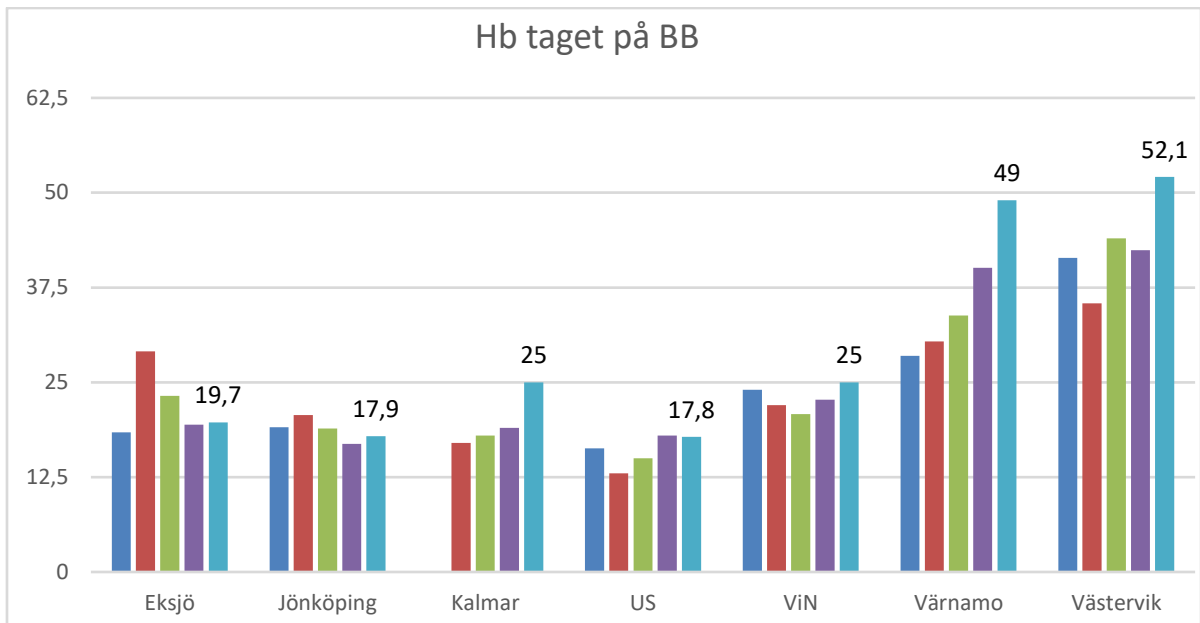

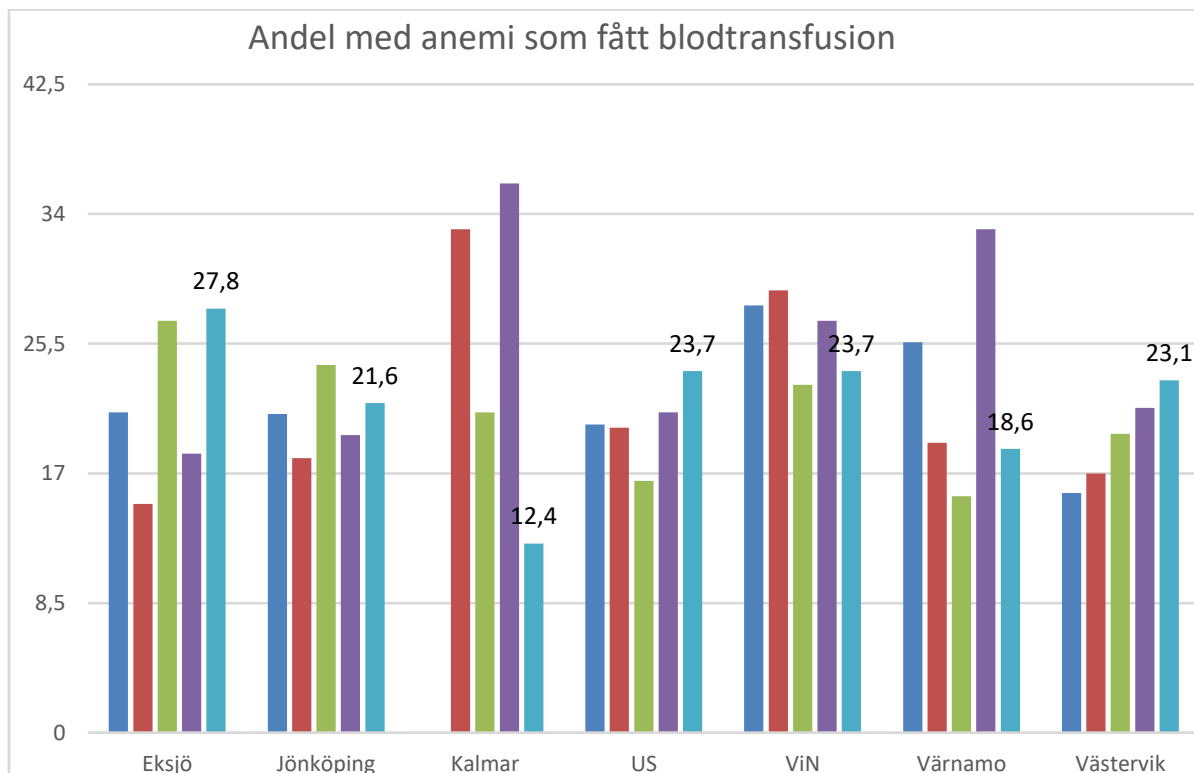

Återinläggning

Från 2018 har vi ny gemensam rutin för hur vi tar fram andelen återinläggningar efter förlossning på mammaindikation. Inom regionen ses en variation mellan 0,7-5,4 % av totala andelen förlösta patienter. Generellt visar trenden på en minskning jämfört med föregående år. De lokala traditionerna varierar både vad gäller handläggning och diagnossättning. Vilka orsakerna till återinläggning på maternell indikation är varierande, t ex ses infektion, blodtrycksrelaterade problem inkl. preeklampsi, bröstproblem, post spinal huvudvärk och blödning.

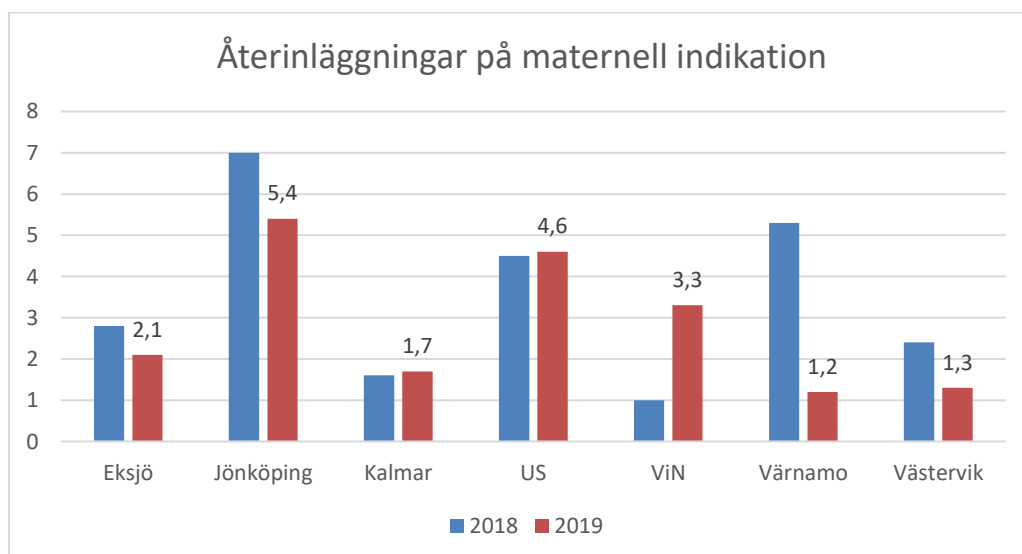

BBQ och framtiden

Fortsatt implementering av nya regionsgemensamma riktlinjer pågår, nu senast urinretention postpartum. Regionalt samarbete är grundläggande för att systematiskt förbättra den vård vi erbjuder nyblivna mödrar. Utökade resurser till just BB-vården är av stor vikt för att framöver kunna fortsätta erbjuda kvalificerad vård till det ökande antalet mödrar med grundsjukdomar eller riskgraviditeter.

Fortsatt arbete för att utveckla digitala lösningar för både patientinformation och konsultationer kommer gruppen att arbeta vidare med under 2020. Det gäller att inom ramen för patientsäkerhet hitta smidiga lösningar för de nya familjerna. Utbyte av erfarenheter med varandra och ständig utveckling av regionens digitala lösningar underlättar denna process.

Datauttag på varje enhet avseende postpartuminläggningar på maternell indikation har gjorts för 2019. Arbetet med att börja analysera dessa data planeras under 2020.

För att kunna utveckla BB-vården i sydöstra sjukvårdsregionen ser vi fortsatt behov av likvärdigt journalsystem i hela regionen – vilket vi ser idag i och med användningen av Obstetrix. Utvecklingen verkar peka mot användning av Cosmic Birth. BB-Q stöder RAG inom fostermedicin gällande kravet av en användbar ultraljudsmodul. En god graviditetsövervakning är grundläggande för friska barn på BB.

Samarbetet med barnläkarna i regionen har precis börjat. Ett samarbete som i framtiden kommer underlätta förbättringsarbetet för arbetet med den nya familjen.